

2023

艾柏盃

國際芳療 美業保健技藝競賽

2023年11月18日(六) 09:00 - 17:00

競賽簡章

指導單位：教育部、內政部

主辦單位：中華芳香精油美容保健協會

承辦單位：嘉南藥理大學

協辦單位：各學校單位

目次

2023 艾柏盃國際芳療美業保健技藝競賽簡介-----	3
● 競賽目的-----	3
● 競賽辦理單位-----	3
● 競賽參加對象-----	3
● 競賽日期及地點-----	3
● 競賽大會組織表-----	4
● 競賽項目-----	5
● 報名方式及報名費用-----	6
附件一 2023 艾柏盃國際芳療 美業保健 技藝競賽-評審、監察資格審核表-----	7
附件二 2023 艾柏盃國際芳療 美業保健 技藝競賽-報名表-----	9
附件三 2023 艾柏盃國際芳療 美業保健 技藝競賽-流程-----	11
競賽規則及評分標準 -----	12
● A 國際芳香療法組競賽規則及評分標準-----	12
● B 國際紋繡組競賽規則及評分標準-----	14
● C 國際美睫組競賽規則及評分標準-----	16
● D 國際美髮組競賽規則及評分標準-----	18
● E 國際熱蠟除毛組競賽規則及評分標準-----	21
● F 國際彩妝組競賽規則及評分標準-----	23
● G 國際美甲組競賽規則及評分標準-----	25
● H 國際藝術療癒紓壓組競賽規則及評分標準-----	26
精油配方設計競賽報名說明-----	27
附表一 精油配方設計參賽者資料表-----	28
附表二 配方設計-----	29
附件三 大會提供精油表-----	30

*各組別競賽總成績表請參考檔案:[2023 艾柏盃 國際芳療 美業保健技藝競賽-各組評分表格](#)

中華芳香精油美容保健協會 頒訂

中華民國 112 年 09 月 26 日

壹、2023 艾柏盃 國際芳療美業保健技藝競賽簡介

一、競賽目的

艾柏盃 國際芳療、美業、保健技藝競賽，讓世界看到台灣美粧保健的專業教育，以及美業人員的頂尖實力！

臺灣美容保健產業經過這幾年的發展，擁有密度最高的美容保健粧品學校。擁有從國中開始到研究所的各級專業教育課程！各級學校的美粧教育課程，包含化粧品應用、芳香療法、醫美、到人體解剖學、皮膚學、微生物學以及色彩學、行銷管理等的完整科學知識！以及美髮美容整體造型…等各式的專業手藝，這幾年更是吸引不少鄰近國家的學生過來台灣就讀和學習。

而美容保健補教業，更把最新美容保健運用，以及臨床實作，補充完整的帶給學員！

台灣的美粧人員，擁有最多元的專業與創意，大部分的從業人員，都擁有美髮、美容、美睫、美甲、芳療、經絡按摩、保健、彩粧、整體造型等，一系列和美業有關的專業知識，以及證照！所以台灣的美業人員，除了是藝術的創作者，更是美容科學的實行者！台灣美容保健產業，在這些人的努力之下，技術早就達到世界一流水準！

2023 艾柏盃國際芳療、美業、保健技藝競賽，將由中華芳香精油美容保健協會和嘉南藥理大學聯手主辦。

2023 年 11 月 18 日在嘉南藥理大學辦理這個活動。嘉南藥理大學也提供比賽選手一個設備完善，專業的比賽環境。而監評團隊，更是由台南市長榮女子高級中學蔡玉敏校長，帶領來自全國各級學校的碩博士級老師和每個領域的專家所組成！是世界美業競賽上少見的陣容！也是最公正專業的競賽！是你擴展視野，增加經歷，與技藝交流的最佳平台！

二、競賽辦理單位

- (一) 指導單位：教育部、內政部。
- (二) 主辦單位：中華芳香精油美容保健協會。
- (三) 承辦單位：嘉南藥理大學

三、參加對象

全國高中職校與技專院校美容、化粧品、休閒管理類相關科系在校學生、職業人士，共分為高中職組、大專組與職業組。

四、競賽日期及地點

- (一) 競賽日期：2023 年 11 月 18 日（星期六）09：00～17：00
- (二) 競賽地點：嘉南藥理大學（71710 台南市仁德區二仁路一段 60 號）

五、競賽大會組織表

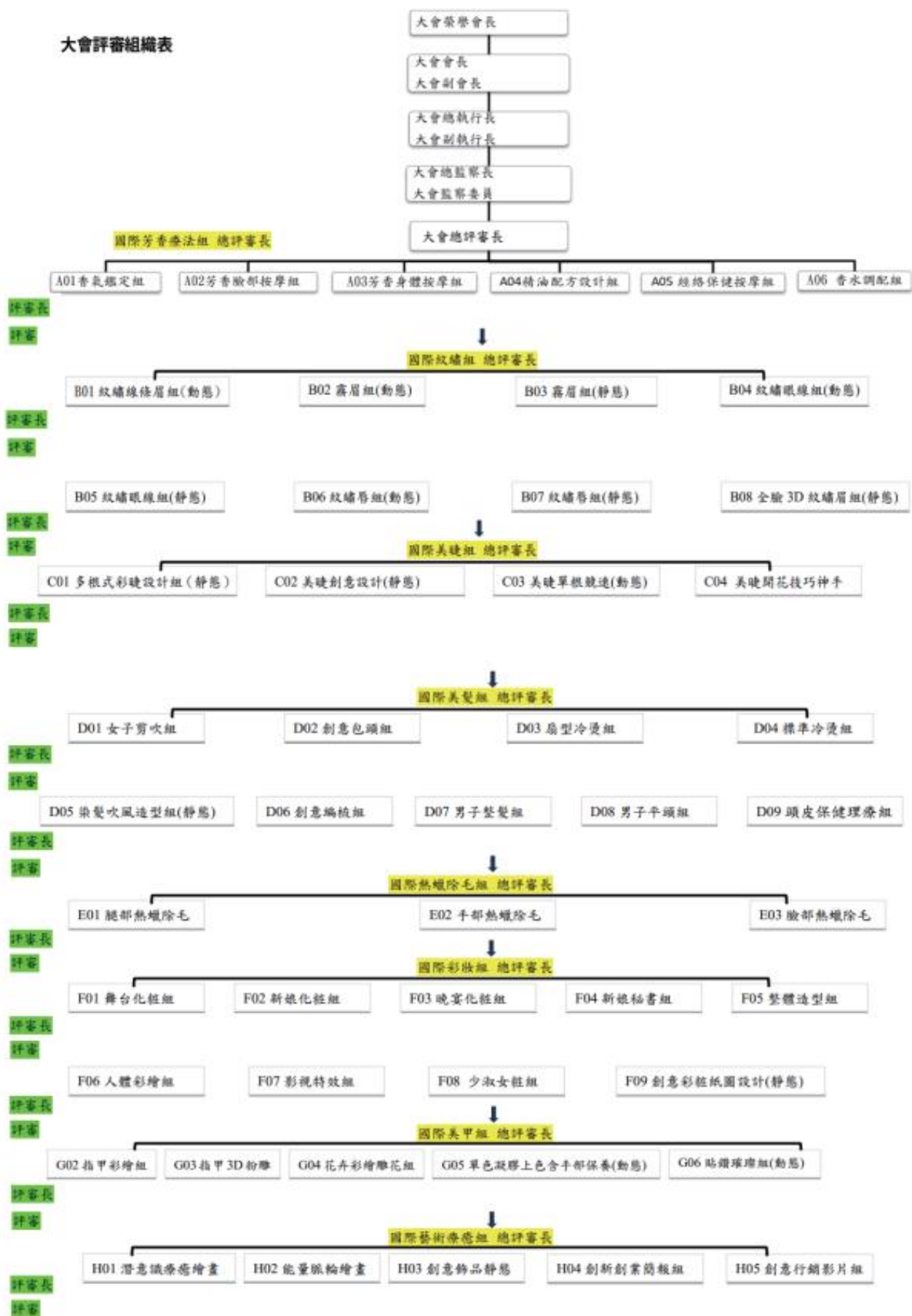

六、競賽項目 (G01 組別取消；D07 競賽名稱更改為男子整髮組)

參賽組別:分別為高中職組(含五專一至三年級)、大專組(含五專四、五年級)、職業組。

A 國際芳香療法組	A01香氣鑑定組(動態) A02芳香臉部按摩組(動態) A03芳香身體按摩組(動態) A04精油配方設計組(動態) A05經絡保健按摩組(動態) A06香水調配組(靜態)
B 國際紋繡組	B01紋繡線條眉組(動態) B02霧眉組(動態) B03霧眉組(靜態) B04紋繡眼線組(動態) B05紋繡眼線組(靜態) B06紋繡唇組(動態) B07紋繡唇組(靜態) B08全臉3D紋繡眉組(靜態)
C 國際美睫組	C01 多根式彩睫設計組(靜態) C02 美睫創意設計(靜態) C03 美睫單根競速(動態) C04 美睫開花技巧神手(動態)
D 國際美髮組 (假)	D01女子剪吹組(動態) D02創意包頭組(靜態) D03扇型冷燙組(靜態) D04標準冷燙組(靜態) D05染髮吹風造型組(靜態) D06創意編梳組(靜態) D07男子整髮組(動態) D08男子平頭組(動態) D09頭皮保健理療組(動態)
E 國際熱蠟除毛組	E01腿部熱蠟除毛(動態) E02手部熱蠟除毛(動態) E03臉部熱蠟除毛(動態)
F 國際彩妝組	F01 舞台化粧組(動態) F02 新娘化粧組(動態) F03 晚宴化粧組(動態) F04 新娘秘書組(動態) F05 整體造型組(動態) F06 人體彩繪組(動態) F07 影視特效組(動態) F08 少淑女粧組(動態) F09 創意彩粧紙圖設計(靜態)
G 國際美甲組	G02指甲彩繪組(靜態) G03指甲3D粉雕(靜態) G04花卉彩繪雕花組(靜態) G05單色凝膠上色含手部保養(動態) G06貼鑽璀璨組(動態)
H 國際藝術療癒紓壓組	H01 潛意識療癒繪畫(靜態) H02 能量脈輪繪畫(靜態) H03 創意飾品靜態組(靜態) H04 創新創業簡報組(靜態) H05 創意行銷影片組(靜態)

七、報名方式及費用

(一) 報名方式 - 請選擇一種方式報名即可

1. 線上報名：

(1) 請掃描 QR 碼連結一填妥報名表，並完成繳款。

(2) 請掃描 QR 碼連結二填寫繳款資料，即報名成功。



2. 通訊報名：請將報名資料，個人報名表或團體報名表，連同匯款證明郵寄至

704 台南市北區大興街 404 號 (請備註：報名 2023 艾柏盃國際芳療美業保健技藝競賽)

3. 洽詢電話：06-2805310

(二) 報名日期：即日起至 112 年 10 月 20 日止。

(三) 報名事項聯絡人：

(四) 匯款帳號：

戶名：中華民國芳香精油美容保健發展協會

銀行：中國信託商業銀行-西台南分行 (代號 822)

帳號：222540533446

(五) 報名費用：

1. 職業組：報名一項費用 2000 元、二項費用 3500 元、
三項費用 5000 元、四項費用 6000 元。

2. 高中職組及大專組：(請檢附學生證)

報名一項費用 1000 元、二項費用 1600 元、
三項費用 2000 元、四項費用 2500 元。

3. 報名費用內含當天午餐。

4. 持有中低收入者報名費七折優惠 (需檢附鄉鎮市區公所開立之證明)。

(六) 中華芳香精油美容保健協會針對參賽學校可免費提供選手代訓，包含師資與材料，若有需求，請洽協會電話 06-2805310。

2023艾柏盃 國際芳療 美業保健技藝競賽 評審、監察資格申請表

申請業別：評審、評審長 監察、監察長

填寫日： 年 月 日

姓名：	性 別： <input type="checkbox"/> 男 <input type="checkbox"/> 女	身分證：
生日(西元)：	連絡電話(手機)：	Line ID：
電子郵件(E-mail)：		二吋相片浮貼（二張）， 請在照片背後寫上名字 或電子檔傳送至 amberspa53099@gmail.com Email抬頭請寫： 2023艾柏盃評審申請表
通訊地址： <input type="checkbox"/> <input type="checkbox"/> <input type="checkbox"/>		
最高學歷：	學校 科(系) 肆	
當日餐點： <input type="checkbox"/> 葷食 <input type="checkbox"/> 素食		
申請資格：請擇一 <input type="checkbox"/> 帶領8-10位選手以上，可推薦一位評審(需審核)。 <input type="checkbox"/> 6年以上專業人員，經大會審核通過。 <input type="checkbox"/> 業界美容美髮連鎖之技術總監，經大會審核通過。		
評審專長：可重複，最多3個 A國際芳香療法組 <input type="checkbox"/> A01香氣鑑定組(動態) <input type="checkbox"/> A02芳香臉部按摩組(動態) <input type="checkbox"/> A03芳香身體按摩組(動態) <input type="checkbox"/> A04精油配方設計組(動態) <input type="checkbox"/> A05經絡保健按摩組(動態) <input type="checkbox"/> A06香水調配組(靜態) B國際紋繡組 <input type="checkbox"/> B01紋繡線條眉組(動態) <input type="checkbox"/> B02霧眉組(動態) <input type="checkbox"/> B03霧眉組(靜態) <input type="checkbox"/> B04紋繡眼線組(動態) <input type="checkbox"/> B05紋繡眼線組(靜態) <input type="checkbox"/> B06紋繡唇組(動態) <input type="checkbox"/> B07紋繡唇組(靜態) <input type="checkbox"/> B08全臉3D紋繡眉組(靜態) C國際美睫組 <input type="checkbox"/> C01多根式彩睫設計組(靜態) <input type="checkbox"/> C02美睫創意設計(靜態) <input type="checkbox"/> C03美睫單根競速(動態) <input type="checkbox"/> C04美睫開花技巧神手(動態) D國際美髮組(假) <input type="checkbox"/> D01女子剪吹組(動態) <input type="checkbox"/> D02創意包頭組(靜態) <input type="checkbox"/> D03扇型冷燙組(靜態) <input type="checkbox"/> D04標準冷燙組(靜態) <input type="checkbox"/> D05染髮吹風造型組(靜態) <input type="checkbox"/> D06創意編梳組(靜態) <input type="checkbox"/> D07男子整髮組(動態) <input type="checkbox"/> D08男子平頭組(動態) <input type="checkbox"/> D09頭皮保健理療組(動態) E國際熱蠟除毛組 <input type="checkbox"/> E01腿部熱蠟除毛(動態) <input type="checkbox"/> E02手部熱蠟除毛(動態) <input type="checkbox"/> E03臉部熱蠟除毛(動態) F國際彩妝組 <input type="checkbox"/> F01舞台化粧組(動態) <input type="checkbox"/> F02新娘化粧組(動態) <input type="checkbox"/> F03晚宴化粧組(動態) <input type="checkbox"/> F04新娘秘書組(動態) <input type="checkbox"/> F05整體造型組(動態) <input type="checkbox"/> F06人體彩繪組(動態) <input type="checkbox"/> F07影視特效組(動態) <input type="checkbox"/> F08少淑女粧組(動態) <input type="checkbox"/> F09創意彩粧紙圖設計(靜態)		

G國際美甲組（靜態）

- G02指甲彩繪組(靜態) G03指甲3D粉雕(靜態) G04花卉彩繪雕花組(靜態)
G05單色凝膠上色含手部保養(動態) G06貼鑽璀璨組(動態)

H 國際藝術療癒紓壓組

- H01潛意識療癒繪畫(靜態) H02能量脈輪繪畫(靜態) H03創意飾品靜態組(靜態)
H04創新創業簡報組(靜態) H05創意行銷影片組(靜態)

評審評分時注意事項：

1. 請勿攜帶手機進入評分場，可交由評審長保管。
2. 進入評分場內請勿交談，若臨時需廁所，請將評分表暫由評審長保管。
3. 進入評分場不可拍照，大會會開放拍照時間，另大會會請專業攝影師並架設攝影棚。

評審長權責：

1. 評分前請清點評審名字，並請於評審評分時才發放評分表。
2. 掌握評審活動範圍與評審間切勿相互交談，若勸戒不聽，可取消評審評分。
3. 核對當日競賽組別之各評審評分表，並交給現場分數登記人員登錄成績。

監察權責：

1. 執行競賽之違規扣分機制。
2. 監督競賽程序，落實公平之責。

貴單位預估選手人數：暫無 1-5人 6-10人 11-15人 16-20人 21-30人 31-50人

貴單位或學校名稱：**(必填，大會排除該競賽組別評審評分)**

推 薦 人：**(必填)**

產業或學界經歷：近2年專任或兼任的單位 **(必填，大會排除該競賽組別評審評分)**

聯絡人(輔助賽前聯絡) 姓名：**電話：**

通訊地址：

※本欄必填：文件寄至處（請單選） 同通訊處 同聯絡人處

保證 11/18 出席：請勾選全日 AM 8:00~PM5:00 早上 8:00~13:00 下午 13:00~17:00

審核資格通過 審核資格不通過原因：**評語：**

本人同意評分後，接受他人或網友議論，本人不得要求本會刪除網友任何留言(除不雅語言)

附件二、2023 艾柏盃 國際芳療 美業保健技藝競賽報名表

競賽日期：2023/11/18 (六) AM 9:00~PM 5:00 作品與報名期限：2023/10/20 (五) 競賽地點：嘉南藥理大學	
姓名：	性 別： <input type="checkbox"/> 男 <input type="checkbox"/> 女
生日(西元)：	Line ID：
電子郵件(E-mail)：	
通訊地址：	
連絡電話：(日) (夜)	
目前身份：大學____年級；專科____年級；高職____年級；社會人士	
提報指導老師：	指導單位：電話：
本人同意參賽作品之圖片，主辦單位有權進行公開播送、公開傳播、或相關活動中為公開發表等利用行為，均不另給酬，參賽者並不得對主辦單位行使著作人格權。	
請勾選以下競賽項目：同組5位(含5位)選手以上開賽，5位以下退還報名費	
A國際芳香療法組 <input type="checkbox"/> A01香氣鑑定組(動態) <input type="checkbox"/> A02芳香臉部按摩組(動態) <input type="checkbox"/> A03芳香身體按摩組(動態) <input type="checkbox"/> A04精油配方設計組(動態) <input type="checkbox"/> A05經絡保健按摩組(動態) <input type="checkbox"/> A06香水調配組(靜態)	
B國際紋繡組 <input type="checkbox"/> B01紋繡線條眉組(動態) <input type="checkbox"/> B02霧眉組(動態) <input type="checkbox"/> B03霧眉組(靜態) <input type="checkbox"/> B04紋繡眼線組(動態) <input type="checkbox"/> B05紋繡眼線組(靜態) <input type="checkbox"/> B06紋繡唇組(動態) <input type="checkbox"/> B07紋繡唇組(靜態) <input type="checkbox"/> B08全臉3D紋繡眉組(靜態)	
C國際美睫組 <input type="checkbox"/> C01多根式彩睫設計組(靜態) <input type="checkbox"/> C02美睫創意設計(靜態) <input type="checkbox"/> C03美睫單根競速(動態) <input type="checkbox"/> C04美睫開花技巧神手(動態)	
D國際美髮組(假) <input type="checkbox"/> D01女子剪吹組(動態) <input type="checkbox"/> D02創意包頭組(靜態) <input type="checkbox"/> D03扇型冷燙組(靜態) <input type="checkbox"/> D04標準冷燙組(靜態) <input type="checkbox"/> D05染髮吹風造型組(靜態) <input type="checkbox"/> D06創意編梳組(靜態) <input type="checkbox"/> D07男子整髮組(動態) <input type="checkbox"/> D08男子平頭組(動態) <input type="checkbox"/> D09頭皮保健理療組(動態)	
E國際熱蠟除毛組 <input type="checkbox"/> E01腿部熱蠟除毛(動態) <input type="checkbox"/> E02手部熱蠟除毛(動態) <input type="checkbox"/> E03臉部熱蠟除毛(動態)	
F國際彩妝組 <input type="checkbox"/> F01舞台化粧組(動) <input type="checkbox"/> F02新娘化粧組(動) <input type="checkbox"/> F03晚宴化粧組(動) <input type="checkbox"/> F04新娘秘書組(動) <input type="checkbox"/> F05整體造型組(動) <input type="checkbox"/> F06人體彩繪組(動) <input type="checkbox"/> F07影視特效組(動) <input type="checkbox"/> F08少淑女粧組(動) <input type="checkbox"/> F09 創意彩粧紙圖設計(靜態)	
G國際美甲組 <input type="checkbox"/> G02指甲彩繪組(靜態) <input type="checkbox"/> G03指甲3D粉雕(靜態) <input type="checkbox"/> G04花卉彩繪雕花組(靜態) <input type="checkbox"/> G05單色凝膠上色含手部保養(動態) <input type="checkbox"/> G06貼鑽璀璨組(動態)	
H 國際藝術療癒紓壓組 <input type="checkbox"/> H01潛意識療癒繪畫(靜態) <input type="checkbox"/> H02能量脈輪繪畫(靜態) <input type="checkbox"/> H03創意飾品靜態組(靜態) <input type="checkbox"/> H04創新創業簡報組(靜態) <input type="checkbox"/> H05創意行銷影片組(靜態)	

報名費用：

1. 職業組：報名一項費用 2000元；二項費用 3500元；三項費用 5000元；四項費用 6000元。
2. 高中職組及大專組：(請檢附學生證)
報名一項費用 1000元；二項費用 1600元；三項費用 2000元；四項費用 2500元。
3. 報名費用內含當天午餐。
4. 持有中低收入者報名費七折優惠(需檢附鄉鎮市區公所開立之證明)。

通訊報名：請將報名資料，個人報名表或團體報名表，連同匯款證明郵寄至

704 台南市北區大興街 404 號(請備註：報名 2023 艾柏盃 國際芳療 美業保健技藝競賽)

報名專線：06-2805310

報名費 — 現金 匯款(請附上匯款證明)

匯款帳號：

戶名：中華民國芳香精油美容保健發展協會

銀行：中國信託商業銀行-西台南分行(代號 822)

帳號：222540533446

當日餐點 — 葷食 素食

本次活動最新訊息公告，請上官網 <https://new.amber-spa.com.tw/> (暫定)

本簡章如有未盡事宜，本會得隨時補充之，並保有活動內容及時間變更的權利。

附件三、競賽流程(待大會公告)

時間	活動主題	活動地點
08：20-8：50	報到	
8：50-09：20	開幕	
9：30-09：50	裁判會議(監評人員出席) 9：55 監評人員就位	
9：30-9：50	1.組集合報到 2.組集合報到 3.組集合報到 4.組集合報到	
10：00-12：00	各組進行比賽	
12：00-12：50	午餐	1. 監評人 2. 參賽人員
12：30-12：50	1.組集合報到 2.組集合報到 3.組集合報到 4.組集合報到	
13：00-15：30	各組進行比賽	
15：30-16：00	示範表演	
16：00-17：00	閉幕頒獎	

貳、競賽規則及評分標準

A 國際芳香療法組	競賽規則	評分標準
A01 香氣鑑定 (動態)	1. 主辦單位將公布 30 種精油名稱(附件四)，參賽者須從 30 種精油聞香後，於答案卡寫出精油正確編號，評分標準以 100 分為滿分，每錯一題扣 3 分。 2. 作答時間：每梯次 20 分鐘。 3. 如有同分之狀況，則以作答時間較快速者為優勝，精油香氣鑑定組總成績表，如附件五。	1. 互相討論扣 10 分。 2. 未以專業度呈現扣分。 3. 聞後精油瓶未歸回原處扣 10 分。
A02 芳香臉部按摩組 (動態)	1. 以大會提供基礎精油為限。 2. 參賽選手請自備玻璃碟皿、衛生紙、酒精棉片、毛巾及模持兒。 3. 按摩操作時間 20 分鐘。 4. 總競賽時間：30 分鐘(含工作前準備及善後服務)。 5. 時間內未完成以 40 分計。 6. 若有同分狀況，則依序參照按摩操作技巧度、按摩操作正確度、按摩部位完成度、服務善後及工作前準備比分，高分者為優勝。 芳療臉部按摩競賽評分表(含詳細配分)，如附件六。	◎ 評分標準： 1. 工作前準備 10%。 2. 按摩操作正確度 20%。 3. 按摩操作技巧度 40%。 4. 按摩部位完成度 20%。 5. 服務善後 10%。 ◎ 扣分標準： 1. 互相討論扣 10 分。 2. 未以專業度呈現扣分。 3. 未做到對模特兒的保護及尊重扣分。 4. 未使用消毒器具進行手部消毒扣分。
A03 芳香身體按摩組 (動態)	1. 以大會提供基礎精油為限。 2. 參賽選手請自備玻璃碟皿、濕紙巾、衛生紙、酒精棉片、毛巾及模持兒。 3. 按摩操作時間 30 分鐘。 4. 總競賽時間：40 分鐘(含工作前準備及善後服務)。 5. 時間內未完成以 40 分計。 6. 若有同分狀況，則依序參照按摩操作技巧度、按摩操作正確度、按摩部位完成度、服務善後及工作前準備比分，高分者為優勝。 芳療身體按摩競賽評分表(含詳細配分)，如附件七。	◎ 評分標準： 1. 工作前準備 10%。 2. 按摩操作正確 20%。 3. 按摩操作技巧 40%。 4. 按摩部位完成 20%。 5. 服務善後 10%。 ◎ 扣分標準： 1. 互相討論扣 10 分。 2. 未以專業度呈現扣分。 3. 未做到對模特兒的保護及尊重扣分。 4. 未使用消毒器具進行手部消毒扣分。

<p>A04 精油配方設計組(動態)</p>	<p>1. 以大會提供 30 種精油 (附件四)、甜杏仁油及調油工具 (量杯、10ml 空瓶、標籤) 為限, 依據配方設計, 調配出競賽作品。</p> <p>2. 口頭解說及評審提問 5 分鐘。</p> <p>3. 競賽時間: 每人 7 分鐘。</p> <p>4. 時間內未完成以 40 分計。</p> <p>5. 若有同分之狀況, 則依序參照口頭解說、配方設計、配製操作過程、香氣比分, 高分者為優勝。</p> <p>精油配方設計競賽評分表(含詳細配分), 如附件八。</p> <p>注意事項: 請先行自訂配方, 並依照大會所提供之甜杏仁油 10ml、調油工具及 30 瓶精油品項(附件四), 調配出競賽作品。</p> <p>注意事項: 比賽前需繳交配方設計說明電子檔 (請參閱精油配方設計競賽報名說明 第 27 頁)。</p>	<p>◎評分標準:</p> <p>1. 配方設計 40% 。</p> <p>2. 配製操作過程 10% 。</p> <p>*操作順序: 將基礎油擠壓至量杯→將量杯的基礎油倒入精油瓶→將精油準確滴入精油瓶→將滴塞跟瓶蓋蓋緊→精油配方作品貼上標籤 (作品名稱、配方、參賽者、組別)。</p> <p>3. 口頭解說 40% 。</p> <p>4. 香氣 10% 。</p> <p>◎扣分標準:</p> <p>1. 互相討論扣 10 分。</p> <p>2. 未以專業度呈現扣分。</p> <p>3. 損毀器材扣 10 分。</p>
<p>A05 經絡保健按摩組(動態)</p>	<p>1. 參賽選手請自備酒精、鋪床毛巾、模特兒用毛巾、護臉巾及模特兒。</p> <p>2. 服裝儀容: 上衣不得著汗衫內衣等。需穿著長褲有包頭之鞋子, 修短指甲及清潔雙手, 且不得有彩繪等美甲情形。</p> <p>3. 參賽者及模特兒應卸除手部之飾品(手環戒指等)</p> <p>4. 總競賽時間: 30 分鐘(含工作前準備及善後服務)。</p> <p>5. 按摩操作時間 20 分鐘。</p> <p>6. 時間內未完成以 40 分計。</p> <p>7. 若有同分狀況, 則依序參照按摩技巧度、按摩部位完成度、按摩操作正確度、工作前準備及服務善後比分, 高分者為優勝。</p> <p>經絡保健按摩競賽評分表(含詳細配分), 如附件九。</p>	<p>◎評分標準:</p> <p>1. 工作前準備 10% 。</p> <p>2. 按摩操作技巧 40% 。</p> <p>3. 按摩部位完成度 20% 。</p> <p>4. 按摩操作正確度 20% 。</p> <p>5. 服務善後 10% 。</p> <p>◎扣分標準:</p> <p>1. 互相討論扣 10 分。</p> <p>2. 未做到對模特兒保護及尊重扣分。</p> <p>3. 未使用酒精進行手部消毒扣分。</p> <p>4. 未依操作流程操作扣分。</p>
<p>A06 香水調配組(靜態)</p>	<p>1. 依據自選主題, 調配出一款創意香水, 製作足夠份量提供現場展示。嚴禁使用現成或市售香水參賽。</p> <p>2. 將容量 5ml 以上的競賽作品裝入透明玻璃製的樣本瓶內, 提供評審嗅香觀色。</p> <p>3. 需自備調香試紙聞片 10 張給評審嗅香。</p> <p>4. 不限使用材料。(香料精油皆可)</p> <p>5. 製作國際標準紙張 A4 大小(21*29.7CM) 之三面立體尺寸展示板輔助介紹作品, 不可有任何可辨識出團隊所屬。</p> <p>6. 展示板需寫出作品名稱(說明香水前中後調的氣味並寫出香水製作的意涵)</p>	<p>◎評分標準:</p> <p>1. 香氣 30% 。</p> <p>2. 主題名稱 20% 。</p> <p>3. 創意作品 20% 。</p> <p>4. 構思性敘述調香 30% 。</p> <p>評分表, 如附件十。</p>

B 國際紋繡組	競賽規則	評分標準
B01 紋繡線條眉組 (動態)	1.現場不提供電源。 2.大會提供：假皮。 3.自備衛生包(一次性衛生帽、一次性衛生衣、口罩、手套、桌巾)。 4.不得在假皮上有任何文字和圖案(含刻畫眼球)。 5.技法及眉型不設限，不得使用眉型版，需完成一對眉。 6.單邊眉毛最少須有 20 根以上。 7.競賽時間:50 分鐘	◎評分標準： 1.衛生 5% 。。 2.立體漸層度 35% 3.稱度(形狀/高度/長度)25% 。 4.漸層(均勻度/飽和度/流色度)35%。 評分表，如附件十一。
B02 霧眉組(動態)	1.現場不提供電源。 2.大會提供：假皮。 3.自備衛生包(一次性衛生帽、一次性衛生衣、口罩、手套、桌巾)。 4.不得在假皮上有任何文字和圖案(含刻畫眼球)。 5.技法及眉型不設限，不得使用眉型版，需完成一對眉。 6.單邊眉型長度最少須有 5cm 以上。 7.競賽時間:50 分鐘。	◎評分標準： 1.衛生 5% 。 2.立體漸層度 35% 。 3.稱度(形狀/高度/長度)25% 。 4.漸層(均勻度/飽和度/流色度)35%。 評分表，如附件十一。
B03 霧眉組(靜態)	1.霧眉作品請呈現於立體臉型上，整體作品不可超過 B3 大小。 2.需呈現左右兩邊的眉毛，手工飄眉可加霧。 3.不畫眼線及唇線。 5.只限霧眉	◎評分標準： 1.色澤 20% 。 2.線條漸層 20% 。 3.眉型對稱 20% 。 4.整體美感 40%。 評分表，如附件十二。
B04 紋繡眼線組 (動態)	1.現場不提供電源。 2.大會提供：假皮。 3.自備衛生包(一次性衛生帽、一次性衛生衣、口罩、手套、桌巾)。 4.不得在假皮上有任何文字和圖案(含刻畫眼球)。 5.技法及眼型不設限，需完成一對眼線。 6.競賽時間:30 分鐘。 7.只限黑色色乳	◎評分標準： 1.衛生 5% 。 2.形狀 25% 。 3.長度 25% 。 4.粗細 25% 。 5.色度(均勻/飽和)20%。 評分表，如附件十三。

<p>B05 紋繡眼線組 (靜態)</p>	<p>1.眼線作品請呈現於立體臉型上，整體作品不可超過 B3 大小。 2.需呈現左右兩邊的眼線。 3.不畫眉型及唇線。 5.只限黑色色料</p>	<p>◎評分標準： 1.色澤 20%。 2.線條對稱 20%。 3.眼線對稱 20%。 4.整體美感 40%。 評分表，如附件十四。</p>
<p>B06 紋繡唇組(動態)</p>	<p>1.現場不提供電源。 2.大會提供：假皮。 3.自備衛生包(一次性衛生帽、一次性衛生衣、口罩、手套、桌巾)。 4.不得在假皮上有任何文字和圖案(含刻畫眼球)。 5.技法及唇型不設限，需完成上下唇。 6.競賽時間:40 分鐘</p>	<p>◎評分標準： 1.衛生 5%。 2.乾淨均勻度 15%。 3.唇形對稱 20%。 4.飽和留色度 20%。 5.設計美感形狀設計 40%。 評分表，如附件十五。</p>
<p>B07 紋繡唇組(靜態)</p>	<p>1.乾淨均勻無色塊。 2.唇形的唇峰唇角對稱。 3.唇外緣不能暈色。 4.作品不能有嚴重破皮。 5.大會提供假皮。</p>	<p>◎評分標準： 1.乾淨均勻度 20%。 2.唇形對稱 20%。 3.飽和留色度 20%。 4.設計美感形狀設計 40%。 評分表，如附件十六。</p>
<p>B08 全臉 3D 紋繡眉組(靜態)</p>	<p>1.大會提供 3D 全臉仿皮 2.不得在假皮上有任何文字和圖畫(含刻畫眼球) 3.只限霧眉(不限手法.工具) 4.眼線只需上眼線(黑色)</p>	<p>◎評分標準： 1.乾淨均勻度 20%。 2.唇形對稱 20% 3.眼線對稱美感 20% 4.眉毛設計美感形狀設計 20% 5.整體美感 20% 評分表，如附件十七。</p>

C 國際美睫組	競賽規則	評分標準
C01 多根式彩睫設計組 (靜態)	1.練習毛底座為基底，裝飾底色不限，作品大小不大於 4*6，使用睫毛盒子裝訂。 2.睫毛不可加以裝飾。 3.睫毛限使用顏色 3 種以上，不包含黑色，若使用黑色睫毛需要顏色 4 種以上(含黑色)。 4.睫毛粗度限 0.07MM。 5.彩睫款式不限、品牌不限。睫毛長度不限。 6.底部接點不得少於 0.5 MM。 7.使用黑色膠水。 8.限多根式嫁接。	◎評分標準： 1.開花角度 20%。 2.沾膠平均度 20%。 3.睫毛密合度 20%。 4.整體精緻度 20%。 5.創意度 20%。 評分表，如附件十八。
C02 美睫創意設計 (靜態)	1.以練習毛底座為基底，根數不限，頭模一個。 2.假人頭模，不限平躺式或直立式頭模。 3.頭模及睫毛都需要裝飾，裝飾素材主題不限。 4.嫁接技法捲度、長度、顏色、款式不限。 5.嫁接技法不限，一接一或多根式嫁接。 6.睫毛粗度不限。 7.不限黑色或透明膠水	◎評分標準： 1.創意美感 50%。 2.接點位置 10%。 3.整體美感 20%。 4.嫁接技巧 10%。 5.根部沾黏 10%。 評分表，如附件十九。
C03 美睫單根競速 (動態)	1.競賽時間 30 分鐘，比賽無前置作業，自行準備工具為黑膠、點膠杯、彎夾。 2.主辦方提供紙圖，睫毛以一接一的技巧必須單根黏貼在紙圖線上，嫁接點不得超過底線。 3.需使用睫毛粗度 0.15MM，捲度不限、不限廠牌、不可使用扁毛。 4.睫毛長度限使用 12MM，不限廠牌參賽者現場需擺放單盒睫毛，以示睫毛長度為 12MM。 5.速度、接點、密合度、沾膠量、整齊度，皆列入計分。 6.不得在紙塗上塗抹、修改、裝飾、紙圖只擺放嫁接上之睫毛。 7.睫毛沾黑膠後直接黏在圖紙上，不可於圖紙上先貼雙面膠、膠帶、膠水、白膠等具黏性的材質物品。 8.競賽時間:30 分鐘。	◎評分標準： 1.以根數計算成績 60%。 2.密合度 10%。 3.沾膠量 10%。 4.整齊度 10%。 5.接點 10%。 評分表，如附件二十。

<p>C04 美睫開花技巧神手 (動態)</p>	<p>1.假人頭嫁接，黏貼於假人頭上的假睫毛，現場統一由大會提供假睫毛、假人頭自備，請選手自備雙面膠黏貼於假人頭之假睫毛，主要為美睫開花技巧之美感、等距、密合度。</p> <p>《專業組》假睫毛單眼約 78 根</p> <p>《校園組》假睫毛單眼約 50 根</p> <p>2. 限使用黑色絲絨(圓毛)睫毛、粗度 0.07、長度為 12mm，違者扣 10 分。</p> <p>3. 睫毛品牌、捲度不限。</p> <p>4.比賽時間 40 分鐘，不需前置作業(請選手就位時直接將放在桌上的假睫毛貼黏在假人頭上，不另給前置時間)。</p> <p>5. 不可使用層次毛、朵毛、一秒開花毛、自動開花毛。</p> <p>6. 限使用黑色膠水。</p>	<p>◎評分標準：</p> <p>1. 開花美感一致性 40%。</p> <p>2. 開花的穩定性(每株開花為 3 根以上) 30%。</p> <p>3. 根部密合度 10%。</p> <p>4. 膠水乾淨度 10%。</p> <p>5. 接點 10%</p> <p>評分表，如附件二十一。</p>
------------------------------	--	---

D 國際美髮組 (假)	競賽規則	評分標準
D01 女子剪吹組 (動態)	1.自備假人頭、髮長 20 公分以上。 2.賽前可燙、染。 3.競賽前全髮須噴濕、不可塑型。 4.髮長修剪落髮長度須 3 公分以上。 5.完成作品之髮型不可裝飾任何髮飾。 6.脖子需圍上白色毛巾。 7. 競賽時間：30 分鐘。	◎評分標準： 1.設計性 30%。 2.創作性 30%。 3.整體性 40%。 評分表，如附件二十二。
D02 創意包頭組 (靜態)	1.自備假人頭。以創意髮型為競賽重點，限用長髮假人頭。 2. 彩色髮片、髮棉、裝飾可以自由使用。 3.使用假髮及配件不能超過整體造型三分之一，違者以最低分。 4.禁止使用彩色染髮噴霧，違者以最低分。 5.假人頭無指定型號及髮色。 6. 脖子需要裝飾，樣式不設限。	◎評分標準： 1.創意構思 20%。 2.商業性 20%。 3.技巧 30%。 4.整體造型 30%。 評分表，如附件二十三。
D03 扇型冷燙組 (靜態)	1.自備假人頭，以黑色頭髮為主。可事先分區 2.以國家美髮丙級檢定內容為標準，3 色冷燙捲為主。 3.捲數至少 60 捲以上。 4.橡皮筋一律用紅色，冷燙紙一律用白色。 5. 需要圍上白色毛巾。	◎評分標準： 1.亮度 30% 2.排列技巧 30% 3.整體美觀 40% 評分表，如附件二十四。
D04 標準冷燙組 (靜態)	1.自備假人頭。 2.冷燙卷用:藍色、綠色、紫色。(丙級檢定) 3.捲數至少 60 捲以上。 4.冷燙橡皮筋一律用紅色，冷燙紙一律用白色。 5. 需要圍上白色毛巾。	◎評分標準： 1.亮度 30% 2.排列技巧 30% 3.整體美觀 40% 評分表，如附件二十四。
D05 染髮吹風造型組(靜態)	1.自備假人頭，顏色不拘，可燙髮。 2.吹染以短髮造型為主。 3.上色的髮片須要漂淡。 4.染劑限用永久染劑或半永久染劑，不得使用黑色及暫時性染劑，顏色 2-3 色為主。 5.脖子需要裝飾，樣式不設限。	◎評分標準： 1.設計性 30%。 2.創作性 30%。 3.整體性 40%。 評分表，如附件二十二。

<p>D06 創意編梳組 (靜態)</p>	<ol style="list-style-type: none"> 1.自備假人頭。 2.髮型可自由發揮不拘限。 3.評分著重技巧編髮 60%、梳髮 40%。 4.整體配件飾品，不得超過整造型大小的比例四分之一，可以加假髮片，可有顏色。 5.脖子需要裝飾，樣式不設限。 	<p>◎評分標準：</p> <ol style="list-style-type: none"> 1.創意 20%。 2.商業 20%。 3.技巧 30%。 4.美感 30%。 <p>評分表，如附件二十五。</p>
<p>D07 男子整髮組 (動態)</p>	<p>傳統式全往後髮型</p> <p>一、測試操作時間:30 分鐘。</p> <p>二、操作前:(自備假人頭) 男子真髮假人頭(黑色頭髮)應噴濕頭髮及往後梳順，不可事先分區。</p> <p>三、整髮實作:</p> <ol style="list-style-type: none"> 1.傳統式全往後髮型。 2.髮型之線條流向往後需工整、細密、不蓋耳朵且造型需方圓。 3.髮型之鬆緊度、彎曲度、髮緣、鬢角、耳際、後頸部需細緻美觀。 4.可使用任何美髮用品及工具，但不可使用整髮電鉗。 	<p>◎評分標準：</p> <p>整體髮型搭配 30%</p> <p>輪廓外型 30%</p> <p>紋理線條 40%</p> <p>評分表，如附件二十六。</p>
<p>D08 男子平頭組 (動態)</p>	<p>一、測試操作時間:40 分鐘。</p> <p>二、操作前:男子真髮假人頭頭髮往後梳順。(全新頭)</p> <p>三、操作事項:(自備假人頭)</p> <p>(一)平頭髮長:髮型各部位長度比例。最短長度不可短於 0.5 公分。</p> <ol style="list-style-type: none"> 1.髮長各部位之比例及層次銜接需均衡。 2.頭頂部須水平。 3.左右兩側需對稱。 4.圓弧面之銜接處理需均勻。 5.髮緣各部位之修飾需整齊(如鬢角、耳際及後頸部)。 <p>四、注意事項:剪髮操作過程中不可使用電推剪的套子。</p>	<p>◎評分標準：</p> <ol style="list-style-type: none"> 1.輪廓角度 30% 2.平整俐落 40% 3.符合長度標準 30% <p>評分表，如附件二十七。</p>



D09頭皮保健理療組(動態)

- 1.以大會提供精油為限。
- 2.口頭解說及評審提問 5 分鐘。
- 3.參賽選手請自備頭皮檢測儀(二人一台為限)、操作中需使用的各類產品、毛巾及模持兒。
- 4.操作時間 40 分鐘。
- 5.競賽時間：50 分鐘(含工作前準備及善後服務)。
- 6.時間內未完成以 50 分計。
- 7.若有同分之狀況，則依序參照操作技巧度、操作正確度、部位完成度、服務善後及工作前準備比分，高分者為優勝。

頭皮保健理療競賽評分表(含詳細配分)，如附件二十八。

*評分標準：

- 1.工作前準備 10%
- 2.操作正確度 20%
- 3.口頭解說 20%
- 4.操作技巧度 20%
- 5.部位完成度 20%
- 6.服務善後 10%

*扣分標準：如下

- 1.互相討論扣 10 分。
- 2.未穿實驗衣扣 10 分。
- 3.未做到對模特兒的保護及尊重扣分。
- 4.未使用消毒器具進行手部消毒扣分。

E 國際熱蠟除毛組	競賽規則/時間	評分標準
E01 腿部熱蠟除毛 (動態)	<ol style="list-style-type: none"> 1. 考生須穿著白色工作服(工作服上不可有任何 LOGO)。模特兒須穿著美容衣(粉或白色皆可，不可有任何 LOGO)。 2. 考生須戴口罩、服裝儀容需乾淨整齊。 3. 考試前檢查模特兒毛量，未達最低毛量者不得應考。 4. 流程：考生戴上手套，消毒雙手—清潔模特兒雙腿—完成雙腿的小腿全除(沒除乾淨之毛髮可用拔毛夾拔除乾淨)—術後保養品擦拭—評分。 5. 競賽時間 40 分鐘。 	<p>評分標準與自備工具如下表所示</p>
E02 手部熱蠟除毛 (動態)	<ol style="list-style-type: none"> 1. 考生須穿著白色工作服(工作服上不可有任何 LOGO)。模特兒須穿著美容衣(粉或白色皆可，不可有任何 LOGO)。 2. 考生須戴口罩、服裝儀容需乾淨整齊。 3. 考試前檢查模特兒手部毛量，未達最低毛量者不得應考。  <ol style="list-style-type: none"> 4. 流程：考生戴上手套，消毒雙手—清潔模特兒雙手—完成雙手的前手臂全除(沒除乾淨之毛髮可用拔毛夾拔除乾淨)—術後保養品擦拭—評分。 5. 競賽時間 40 分鐘。 	<p>評分標準與自備工具如下表所示</p>
E03 臉部熱蠟除毛 (動態)	<ol style="list-style-type: none"> 1. 考生須穿著白色工作服(工作服上不可有任何 LOGO)。模特兒須穿著美容衣(粉或白色皆可，不可有任何 LOGO)。 2. 考生須戴口罩、服裝儀容需乾淨整齊。 3. 考試前檢查模特兒毛量，未達最低毛量者不得應考。 4. 流程：消毒雙手—包頭—戴上手套(可以不戴)—清潔模特兒臉部—完成唇周鬍子、髮際線(沒除乾淨之毛髮可用拔毛夾拔除乾淨)—術後保養品擦拭—評分。 5. 競賽時間 40 分鐘。 	<p>評分標準與自備工具如下表所示</p>

※評分項目 競賽評分表如附件二十九。

評分標準	評扣分數	綜合評分標準	評扣分數
未順毛方向上蠟	10	漏毛一根(8根以上零分計算)	2
未逆毛方向撕蠟	10	桌面環境與模特兒衣服滴蠟	5
控溫技巧(取蠟不可滴蠟)	15	儀容乾淨整齊(不得披頭散髮)	10
木棒不回沾	5	配戴飾品(手部)	5
未繃緊、安撫皮膚	10	未有中文標示產品	5
皮膚紅腫、脫皮、殘蠟	5	蠟品與保養品過期	5
術後未擦保養品	10	桌面未清潔乾淨	5
熱蠟鍋爐打翻	50	時間內未完成	100

※自備工具與材料

熱蠟機(雙鍋爐或二個單鍋)	一台	除毛布	視需求攜帶
垃圾袋與待消毒袋	各一個	拔毛夾	視需求攜帶
化妝棉	適量	潔膚產品	需符合考試規定使用
大小木棒	適量	術後保養品	需符合考試規定使用
蠟品(軟/硬蠟)	適量	延長線	一條

F 國際彩粧組	競賽規則	評分標準
F01 舞台化粧組 (動態)	1.主題風格：創意與精緻技巧。 2.不限制的創意的造型。 3 競賽時間 40 分鐘。	◎評分標準： 1.主題符合性 30%。 2.化妝技巧 30%。 3.整體美感 40%。 評分表，如附件三十。
F02 新娘化粧組 (動態)	1.主題風格：時尚與實用的整體造型。 2.眼妝不允許彩繪線條。 3 競賽時間 30 分鐘。	◎評分標準： 1.主題符合性 30% 2.化妝技巧 30% 3.整體美感 40% 評分表，如附件三十。
F03 晚宴化粧組 (動態)	1.主題風格：華麗、創意非白紗服飾的整體造型。 2.眼妝允許彩繪線條。 3.競賽時間 40 分鐘。	◎評分標準： 1.主題符合性 30% 2.化妝技巧 30% 3.整體美感 40% 評分表，如附件三十。
F04 新娘秘書組 (動態)	1.完成彩妝、髮型、頭飾之裝飾品。 2.模特兒可紋眉,著新娘白紗或晚禮服禮服。 3.競賽時間:90 分鐘	◎評分標準： 1.主題符合性 30% 2.化妝技巧 30% 3.整體美感 40% 評分表，如附件三十。
F05 整體造型組 (動態)	1.主題不限。 2.妝髮設計與服裝造型之整體風格設計。 3.本競賽項目不供電。 4.工具材料、模特兒、造型與服飾請自備。 5.競賽時選手請戴口罩，模特兒請圍圍巾髮飾與服裝造型可先穿戴。 6.模特兒可先完成底妝與眉毛。 7.模特兒不可幫參賽者進行技術上之操作，曾參加其他競賽得獎作品不得參賽，違者取消得獎資格。 8.競賽時間:30 分鐘	◎評分標準： 主題設計 30% 造型技巧 30% 整體創意 40% 評分表，如附件三十一。
F06 人體彩繪組 (動態)	1.頸部以下，背部彩繪、髮型、頭飾、頭飾、服飾鄧裝飾品可於賽前事先完成，正面不可先打底，現場彩繪身體正面，圖案不拘，造型自由發揮，不限水性或油性顏料。 2.請於場內完成作品評分。 3.競賽時間:40 分鐘	◎評分標準： 符合主題 30% 彩繪技巧 40% 構圖創意 30% 評分表，如附件三十二。
F07 影視特效組 (動態)	1.運用化妝的技巧,塑造一個角色人物。 2.參賽選手將模特兒帶至賽場區，在評審總長宣布開始後,請參賽選手於時間內,完成妝容。	◎評分標準： 1.化妝技巧 30% 2.美學表現 30%

	<p>3.可以使用女性或男性模特兒。</p> <p>4.競賽時間:30 分鐘</p>	<p>3. 整體外觀 40%</p> <p>評分表，如附件三十三。</p>
F08 少淑女粧組	<p>1. 服裝及造型以年輕、活潑、典雅為主題設計。</p> <p>2. 髮型可先完成。</p> <p>3. 競賽時間:30 分鐘。</p>	<p>◎評分標準：</p> <p>1.主題符合性 30%</p> <p>2.化妝技巧 30%</p> <p>3.整體美感 40%</p> <p>評分表，如附件三十。</p>
F09 創意彩粧紙圖設計(靜態)	<p>1.自由發揮設計(需具創意性、精緻性、協調性、與比例原則)。</p> <p>2.作品可放入框中或貼於板上。</p>	<p>◎評分標準：</p> <p>1.色彩飽和度 25%</p> <p>2.色彩表現 25%</p> <p>3.紙圖乾淨度 25%</p> <p>4.整體外觀精緻度 25%</p> <p>總成績表，如附件三十四。</p>

G 國際美甲組	競賽規則	評分標準
G02 指甲彩繪組(靜態)	1.水晶鑽、串珠專業美甲配件不可使用。 2.根據作品主題加以裝飾。 3.作品由 10 片大小不拘甲片所構成，甲片必須固定於 5x7 英吋相框內。 4.作品僅可使用壓克力顏料或凝膠彩繪完成，不做週邊設計。	◎評分標準： 1.創新 20% 2.原創性 20% 3.藝術創意 30% 4.整體外觀 30% 競賽總成績表如附件三十五。
G03 指甲 3D 粉雕(靜態)	1.作品由 5 片中長尖型競賽甲片所構成，大小不拘，必須固定於 5x7 英吋框內。 2.以 3D 凝膠、雕花膠創意設計，圖案、裝飾素材不拘，自由發揮，作品及周邊設計不可超過 A4 大小。 3.需有主題背景與文字簡述，作品以主題創意設計及裝飾。 4.蕾絲、鑽飾配件不得超過整體。	◎評分標準： 1.原創性 30% 2.整體精緻度 30% 3.時尚藝術創意 40% 競賽總成績表如附件三十六。
G04 花卉彩繪雕花組(靜態)	1.由 5 支甲片大小不拘，以凝膠彩繪。需有花卉、雕花膠。 2.需有主題(創意設計、自由發揮)。 3.須註明創作主題。 4.作品以 10x15cm 相框呈現。	◎評分標準： 1.原創性 30% 2.藝術創意 40% 3.整體精緻度 30% 競賽總成績表如附件三十七。
G05 單色凝膠上色含手部保養(動態)	1.自備真人模特兒(右手)。 2.指甲長度達 2mm 以上。 3.操作流程(修形、甘皮硬皮可使用磨甲機、顏色需紅色並封層)。 4.時間:30 分鐘。 5.選手須著素色工作服,不可 LOGO。	◎評分標準： 1.指甲長度形狀一致 20% 2.甘皮乾淨度 20% 3.顏色飽和度 20% 4.溢膠,距離指緣過遠(0.1mm)20% 5.包邊 20% 競賽總成績表如附件三十八。
G06 貼鑽璀璨組(動態)	1.自備甲片 3 支(不限大小,可先上好底色)。 2.可使用金屬飾品.珍珠.羽毛等。 3.可事先準備半成品。 4.時間:30 分鐘。 5.鑽飾比例佔 50% 以上。 6.成品放入 6x9cm 相框內完成。	◎評分標準： 1.原創性 30% 2.整體精緻度 30% 3.藝術創意 40% 競賽總成績表如附件三十九。

H 國際藝術療癒紓壓組	競賽規則	評分標準
H01 潛意識療癒繪畫(靜態) H02 能量脈輪繪畫(靜態)	1.熱愛藝術創作者，作品具有原創性，風格不限，以潛意識、夢境、療癒紓壓等符合心靈探索主題之創作者，抽象、具象畫皆可。 2.《H02 能量脈輪繪畫》可畫單一脈輪、或七脈輪圖，符號延伸需加入個人創意，創作理念需清楚描述：所繪製的脈輪圖像，對自己的意義。 3.送交作品需近一年內之創作為原則，且未曾在國內任何公開競賽獲獎金之作品。違反他人著作權、智慧財產權或其他法律相關規定者，經查屬實，取消其參賽資格。 4.作品如有他人共同參與創作或製作過程，可列名共同創作者(以三位為限)；惟共同創作者視同參賽，不得於同類別以另一作品之參賽者或共同創作者身分投件。 5.創作素材不限，尺寸不限，可擺放現場方便於觀賞為原則。 6.創作理念：500 字以內。請 A4 紙填寫印出，放於作品旁等待評分。 競賽總成績表如 附件四十 。	評分重點： 1.美感 40% 2.創作理念 30% 3.作品完整性 30%
H03 創意飾品靜態組	1.作品須於競賽前完成，選手須自行保護放入評分區。 2.作品須附上主題名稱及 50 字以內主題設計概念說明。 競賽總成績表如 附件四十一 。	◎評分標準： 1.創意設計 50% 2.整體外觀 10% 3.作品完整度 40%
H04 創新創業簡報組(靜態)	1. 參加對象:大專院校/高中職組 (書審後,進決賽隊伍需參加數位簡報總決賽) 2. 自行利用參訪,決定合作之廠商,不指定廠商、產品等,亦可自行創業,作品成果製作成 PPT 檔案並依規定繳交。	
H05 創意行銷影片組(靜態)	1.參加對象:大專院校/高中職(書審後,直接公布名次) 2.流行廣告金句創作比賽,30 個字以內,可參考國內外創意行銷短片,如 myfone 行動創作獎。並依此拍攝創意行銷短片,30 秒~3 分鐘以內,演員必須包含組員,可參考全聯經濟美學短片、7-11 行銷短片、抖音等創意行銷。 3.請將作品成果製作成 AVI 檔案、MP4 檔或 WMV 案,並依規定繳交。 4.主題:請以本土之實體商店/電商之品牌或產品為主題,進行創意行銷影片。	入圍評審標準 如下表

H04/H05 比賽評分項目及百分比詳如下表:

競賽類別	評分項目	大專院校	高中職組
決賽 作品審查	主題明確、新穎創新	20%	40%
	架構完整、連貫清晰	40%	30%
	具創見性、貢獻度佳	40%	30%
總決賽 簡報或展演表現	主題明確、新穎創新	10%	30%
	架構完整、連貫清晰	30%	20%
	具創見性、貢獻度佳	30%	20%
	簡報或展演現場團隊表現	30%	30%

參、精油配方設計競賽報名說明

- 一、精油配方比賽對象：全國各大學院校暨高級職業學校生活服務與生活科學相關系科師生均可報名參加。
- 二、繳交方式：採用 e-mail 繳交方式，稿件請寄送信箱 amberspa53099@gmail.com
傳送時，檔名設為「姓名+報名組別」；主旨請註明「報名精油配方設計比賽」。
主辦單位收到檔案信件後 3 天內會主動回覆信件表示已收到，若未回覆信件請撥電話確認。
- 三、參賽者資料表：請依附表一，詳細填寫作品命名、所屬學校、聯絡電話、地址、e-mail 等。
- 四、配方設計
 - (一)內容：含作品命名、調配目的、配方作用、濃度作用、使用方法、氣味考量等。
 - (二)請以 Word 軟體編輯文稿。論文以 A4 橫式書寫，左右邊各留 2.5 公分，中文字體請用 12 號標楷體，其間標點符號用全形。英文字體請用 Times New Roma，其間標點用半形。行高為單行間距，字數在 1000 字以內，撰寫內容及格式，如附表二。
- 五、報名傳送方式：請依序將**參賽者資料表(附表一)**、**配方設計說明(附表二)**合併為同一檔案後，以 Word 格式傳送。傳送時，檔名設為「姓名+報名組別」；主旨請註明「報名精油配方比賽」。
- 六、報名截稿日期：即日起至 112 年 10 月 20 日止。

附表一、參賽者資料表

參賽者資料表

作品命名		
姓名		
所屬學校(單位)		
報名組別		<input type="checkbox"/> 高中組 <input type="checkbox"/> 大學組 <input type="checkbox"/> 職業組
通訊作者	通訊處	
	聯絡電話	(日) (夜)
	手機號碼	
	Email	

■報名截稿日期：即日起至 112 年 10 月 20 日止。

■投稿 e-mail：amberspa53099@gmail.com。

■洽詢電話：06-2805310。

附表二、配方設計

命 名

個案編號：

調配日期：		調配師：		
個案性別：	個案身高：	個案體重：	個案年齡：	
個案症狀：				
分析個案氣味喜好：				
分析個案心理及生理症狀：				
精油症狀氣味調配				
單方精油	揮發性	精油 氣味強度	精油 滴數分配	功效
基劑 / ml：		基劑功效：		
配方濃度：				
使用方法及居家保健：				
預期個案使用後的成效及後續護理：				

附件四、大會提供用油表

大會提供精油表

編號	精油中文	精油英文	拉丁學名
01	雪松精油	Cedarwood	<i>Cedrus atlantica</i>
02	松木精油	Pine(scotch)	<i>Pinus sylvestris</i>
03	樺木精油	Birch sweet	<i>Betula lenta</i>
04	檸檬香桃木精油	Lemon myrtle	<i>Backhousia citriodora</i>
05	薰衣草精油	Lavender	<i>Lavandula angustifolia</i>
06	快樂鼠尾草精油	Clary sage	<i>Salvia sclarea</i>
07	玫瑰草精油	Palmarosa	<i>Cymbopogon martini</i>
08	苦橙葉精油	Petitgrain	<i>Citrus aurantium</i>
09	羅文莎葉精油	Ravensara	<i>Ravensara aromatica</i>
10	絲柏精油	Cypress	<i>Cupressus sempervirens</i>
11	萊姆精油	Lime	<i>Citrus aurantifolia</i>
12	檸檬精油	Lemon	<i>Citrus Limonum</i>
13	佛手柑精油	Bergamot	<i>Citrus aurantium ssp bergamia</i>
14	山雞椒精油	May chang	<i>Litsea cubeba</i>
15	甜柑橘精油	Sweet orange	<i>Citrus sinensis</i>
16	紅柑精油	Tangerine	<i>Citrus reticulata</i>
17	昆日亞精油	Kunzea	<i>Kunzea ambigua</i>
18	綠花白千層精油	Niaouli	<i>Melaleuca viridiflora</i>
19	綠薄荷精油	Spearmint	<i>Mentha spicata</i>
20	歐薄荷精油	Peppermint	<i>Mentha x piperita</i>
21	香水樹精油	Ylang ylang	<i>Cananga odorata</i>
22	香茅精油	Citronella	<i>Cymbopogon winterianus</i>
23	丁香花苞精油	Clove bud	<i>Syzygium aromaticum</i>
24	肉桂葉精油	Cinnamon leaf	<i>Cinnamomum zeylanicum</i>
25	肉桂皮精油	Cinnamon bark	<i>Cinnamomum zeylanicum</i>
26	肉豆蔻精油	Nutmeg	<i>Myristica fragrans</i>
27	杜松精油	Juniper	<i>Juniperus communis</i>

28	杜松葉精油	Juniper leaf	<i>Juniperus communis</i>
29	生薑精油	Ginger	<i>Zingiber officinale</i>
30	薑草精油	Gingergrass	<i>Cymbopogon martini</i>